

PRESENTACIÓN ESTÁNDAR DE MEMORIA Y BALANCE DE ORGANIZACIONES DE LA SOCIEDAD CIVIL “FECU SOCIAL”



Fecha de publicación: Mayo 2025

Período reportado: 1 de enero al 31 de diciembre de 2024

1. Carátula

1.1 Identificación

a. Nombre de la Organización	ORGANIZACIÓN NO GUBERNAMENTAL DE DESARROLLO HUMANO ONG PROYECTA.
b. RUT de la Organización	74.150.400-6
c. Tipo de Organización	ORGANIZACIONES DE BENEFICENCIAS SIN FINES DE LUCRO.
d. Relación de Origen	ORGANIZACIÓN NO GUBERNAMENTAL SIN FINES DE LUCRO.
e. Personalidad Jurídica	DECRETO N° 292 DE FECHA 19 MARZO DE 1993 / FECHA INSCRIPCIÓN REGISTRO CIVIL 07 MARZO DE 1997.
f. Domicilio de la sede principal	PUREN 541 COMUNA DE ANGOL – NOVENA REGION
g. Representante legal	MAGDALENA SOLEDAD TORO MONTECINO – C.I. 8.152.833-0
h. Sitio web de la organización	www.ongproyecta.cl
i. Persona de contacto	MARIA ALEJANDRA PAULINA RIOS TORO / COORDINADORA INSTITUCIONAL / ongproyecta@yahoo.es /45-2714374. +56962079493.

1.2 Información de la organización

a. Presidente del Directorio	MAGDALENA SOLEDAD TORO MONTECINO - C.I. 8.152.833-0.
b. Ejecutivo Principal	MARIA ALEJANDRA PAULINA RIOS TORO / C.I. 14.535.650-4 /COORDINADORA INSTITUCIONAL
c. Misión / Visión	<p>MISIÓN: La Organización No Gubernamental de Desarrollo Humano ONG PROYECTA busca desarrollar en los grupos más vulnerables de la sociedad, especialmente los niños y jóvenes, competencias que les permitan salir de su estado de privación social. Tiene por finalidad la promoción del desarrollo, especialmente de las personas, familias, grupos y comunidades que viven en condiciones de pobreza y/o marginalidad, realizando sus actividades en los ámbitos de educación, cultura, desarrollo comunitario y derechos humanos.</p> <p>VISIÓN: La Organización No Gubernamental de Desarrollo Humano ONG PROYECTA, aspira a través de un proceso permanente de desarrollo social a instalar y difundir en la sociedad el valor y el respeto por los Derechos Humanos y la participación Social.</p>
d. Área de trabajo	INFANCIA.
e. Público objetivo / Usuarios	Niños, Niñas y Adolescentes vulnerables en sus derechos y sus familias.
f. Número de trabajadores	62.
g. Número de voluntarios	Permanentes: Permanentes:

1.3 Gestión

		2024	2023		2024	2023
a. Ingresos Operacionales(M\$)		1.346.620	986.930	c. Patrimonio total al cierre del ejercicio (M\$)	8.171	7.721
a.1 Privados (M\$)	Donaciones	434		d. Superávit (déficit) del ejercicio (M\$)	(409.189)	(415.378)
	Proyectos					
	Venta de bienes y servicios			e. Identificación de las tres principales fuentes de ingreso	Subvención Estatal, Mejor Niñez, Sename y Senda	Subvención Estatal, Mejor Niñez, Sename y Senda.
	Aportes y cuotas sociales	1.290				
	Otros					
a.2 Públicos (M\$)	Subvenciones	1.320.185	966.064	f. Número total de usuarios directos	220	
	Otros: Donaciones, Venta de Bienes y Serv.	8.400	390	g. Indicador principal de gestión y su resultado		
	Bonos y Aguinaldos	16.311	20.476			
b. Aportes extraordinarios (M\$)						

2. Información general y de contexto

2.1 Carta del máximo responsable de la organización

Durante el año 2024 se mantuvieron convenios con:

- Servicio de Protección Especializada a la Niñez y Adolescencia Residencia para Lactantes y Preescolares en la comuna de Valdivia y Programa AFT PF en la comuna de Ancud y Quemchi.
- Servicio Nacional de Menores Programa Multimodal para Adolescentes con Medida y/o Sanción Ley 20.084 en la Provincia de Chiloé.
- Servicio Nacional para la Prevención y Rehabilitación del Consumo de Drogas y Alcohol, Programa de tratamiento para Población General menor de 18 años y para Adolescentes Infractores de Ley para la Provincia de Chiloé.

Durante el año como Institución fuimos adecuando nuestros procedimientos y protocolos, para cumplir con los nuevos escenarios en Políticas Públicas de Infancia como Legales, como por ej Ley Karin.

Mantuvimos nuestro compromiso con nuestros equipos de trabajo, brindando instancias de capacitación y autocuidado, acordes y atingentes a las necesidades de cada uno de los equipos y Programas; para así brindar la mejor atención a nuestros Niños, Niñas, Adolescentes y sus familias o adultos responsables.

Durante el segundo semestre se tomó la decisión de no continuar con el proceso de acreditación con el Servicio Nacional de Reinserción Social Juvenil, lo que significó que tras 20 años desarrollando un trabajo con adolescentes en conflicto con la justicia, nuestra Institución deja el trabajo en esta área.



Magdalena Soledad Toro Montecino
Presidenta Corporación de Desarrollo Humano O.N.G. Proyecta

2.2 Estructura de gobierno

El Directorio de la Corporación de Desarrollo Humano ONG Proyecta está conformado por 6 miembros, los cuales son elegidos en la Asamblea General de Socios, la cual sesiona en forma anual, el Directorio tendrá una duración de 2 años; para poder ser miembro del Directorio se debe tener calidad de Socio según los estatutos de la ONG, y no haber sido condenado a pena aflictiva. Según estatutos los miembros del Directorio pueden ser reelegidos sin limitación de periodos. En caso de renuncia o fallecimiento de algún miembro del Directorio será nombrado un reemplazo hasta la próxima elección.

Directorio año 2024-2026

DIRECTORIO	
Nombre y RUN	Cargo
MAGDALENA SOLEDAD TORO MONTECINO C.I. 8.152.833-0	PRESIDENTA
MACARENA IVONNE MILLAN CONTRERAS C.I. 16.720.898-3	VICE-PRESIDENTE
MARCELA VERONICA YAÑEZ RUIZ C.I. 9.932.067-2	SECRETARIA
PABLO JUAN ALEJANDRO RIOS TORO C.I. 16.763.474-5	TESORERO
XIMENA DE LOS ANGELES FERRADA BLANK C.I. 12.970.535-3	DIRECTOR
BERTA ERIKA BLACK OYANEDER C.I. 6.566.073-3	DIRECTOR

2.3 Estructura operacional

ONG Proyecta tiene una dirección Ejecutiva cuya función será gestionar e implementar los acuerdos adoptados por el Directorio y que este le encomiende, La dirección ejecutiva tiene las atribuciones que el directorio le otorga.

La estructura organizacional de la ONG Proyecta es centralizada y se conforma de la siguiente manera:

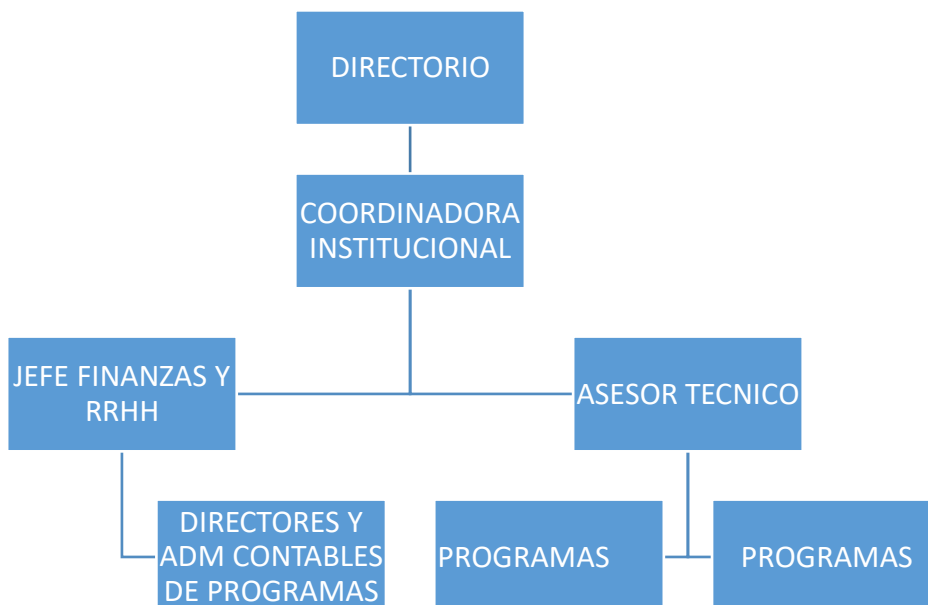

2.4 Valores y/o Principios

Integración: incorporando a grupos vulnerables. Además de Niños, Niñas y adolescentes, tercera edad, pueblos originarios, migrantes, discapacidad, en transición de género, etc.

Innovación: diseñando y ejecutando modelos metodológicos dinámicos e innovadores que respondan a las necesidades dinámicas de los grupos vulnerables atendidos por la ONG.

Compromiso: en el logro de más y mejores expectativas para los niños niñas, adolescentes y jóvenes, en la tarea de co construir un futuro de bienestar sustentable.

Transparencia: En la responsabilidad social asumida con directrices basadas en la calidad de la gestión y en uso eficiente y eficaz de los recursos disponibles.

a. Actividades

Resumen de Memoria Anual
Corporación de Desarrollo Humano ONG PROYECTA
Año 2024

ENERO 2024:

- Actividades de celebración de año nuevo en Residencia Nidal, Valdivia.
- Se recibe Resolución Exenta que Aprueba Convenio entre nuestra Institución y el Servicio Nacional de Menores para la ejecución del Programa Multimodal para la Provincia de Chiloé.
- Adjudicación Programa PAI ML para Niños y Adolescentes Población General y Adolescentes Infractores de Ley, Provincia de Chiloé, en convenio SENDA.
- Visita de SEREMI de SALUD a Residencia Nidal, Valdivia.
- Actividades de vacaciones de Verano en los distintos Programas.
- Jornada Capacitación SINAREC, desarrollada por el Servicio de Protección Especializada a la Niñez y Adolescencia.
- Se envía a SENDA Informe Anual de Proyectos período 2023.
- El Servicio de Protección Especializada a la Niñez y Adolescencia DR Los Lagos, convoca a Participar del Proceso de Adjudicación Directa para sistema Residencial.
- Se da cuenta al Directorio del reporte semestral de Funcionamiento y Evaluación de Programas.
- El Centro de Estudios de la Administración del Estado (CEA), invita a participar del curso Sistema del Rendición Electrónica de Cuentas, SISREC, Rol Ejecutor Privado.

FEBRERO 2024:

- El Servicio de Protección Especializada a la Niñez y Adolescencia DR de Antofagasta, convoca a Participar del Proceso de Adjudicación Directa para sistema Residencial.
- Actividades de vacaciones de Verano en los distintos Programas.
- Participación del curso Sistema del Rendición Electrónica de Cuentas, SISREC, Rol Ejecutor Privado.
- Jornada Capacitación SINAREC, desarrollada por el Servicio de Protección Especializada a la Niñez y Adolescencia.

MARZO 2024:

- Apoyo a niños, niñas y adolescentes en materiales, uniformes u otros necesarios para inicio escolar.
- Participación en reunión sobre procedimiento que se realizará para censar a los niños, niñas o adolescentes que están en cuidado alternativo residencial.
- Conmemoración día Internacional de la Mujer.
- Socialización Plan de Emergencia para las dependencias Programa de Prevención Focalizada Ancud.
- Participación en evento online sobre Modificaciones legales en torno a acoso laboral, sexual y violencia en el trabajo (Ley 21.643) desarrollado por la Asociación Chilena de Seguridad.
- Celebración Pascua de Resurrección en Programas.
- Reunión con Directoras de Programas.
- Programa Multimodal Provincia de Chiloé, participa Capacitación Primeros Auxilios, ACHS.
- Firma de Convenio de colaboración Técnica y Financiera entre nuestra Institución y Senda para la implementación de un Programa de Tratamiento para Adolescentes y Jóvenes en el marco de la Ley 20.084 y para Niños, Niñas y Adolescentes, para la Provincia de Chiloé.

ABRIL 2024:

- Senadis convoca a Instituciones a Reunión informativa sobre Convocatoria Modelos Residenciales para Adultos con Discapacidad.
- El Servicio de Protección Especializada a la Niñez y Adolescencia convoca a reunión informativa con la finalidad de poder entregar antecedentes relacionados a proyecto de la línea REM-PER disponibles en la comuna de Coquimbo.
- Programa Multimodal Provincia de Chiloé participa en jornada de Autocuidado.
- Participación en el Primer Encuentro Ampliado de Organismos Colaboradores Acreditados del Servicio Nacional de Menores.
- Programa Multimodal Provincia de Chiloé y Programa PAI Angata participan en la Primera jornada de capacitación en sistema intersectorial de salud integral para NNJ vulnerados en sus derechos y sujetos a la ley 20.084.
- Asamblea General de Socios.
- Programa PAI Angata participa del Taller Duelo y Postvención.

MAYO 2024:

- Participación de charla Informativa del Servicio Nacional de Reinserción Social Juvenil.
- Programa Multimodal Provincia de Chiloé, participa en Capacitación para uso correcto de desfibrilador DEA.
- Reunión Inicial de Monitoreo con Analista Gestor de Colaboradores, del Servicio de Protección Especializada a la Niñez y Adolescencia.
- Programa de Prevención Focalizada Ancud participa en Jornada de Autocuidado de Equipo.
- Participación en reunión por proceso de Acreditación para el Servicio Nacional de Reinserción Social Juvenil.
- Participación en Cuenta Pública Participativa Servicio de Protección Especializada a la Niñez y Adolescencia.
- Programa PAI Angata participa en Capacitación ley 21.545 (Autismo).

JUNIO 2024:

- Participación en reunión para Procedimiento de Ejecución del Proyecto: "Habilitación Espacios seguros para Niños, Niñas y Adolescentes en Centros residenciales" proyecto financiado con Fondos del Gobierno Regional de Los Ríos.
- Se Informa desde Dirección Regional Sename Los Lagos, fechas de cierre de Programas por cambio de Servicio.
- Participación en Capacitación sistema SINAREC.
- Capacitación Ley Karin.
- Conmemoración del Mes de la Prevención del Consumo de Drogas; participación en distintas actividades desarrolladas en la Provincia de Chiloé.
- Residencia Nidal participa en Jornada de Autocuidado de Equipo.
- Se ingresa solicitud de Acreditación al Servicio de Reinserción Social Juvenil.
- Programa Multimodal Provincia de Chiloé participa en Jornada de Autocuidado de Equipo.
- Proceso Actualización Antecedentes ante el Servicio de Protección Especializada a la Niñez y Adolescencia.
- Se informa desde Servicio de Reinserción Social Juvenil del Proceso de Acreditación al Servicio.
- Programa Multimodal Provincia de Chiloé, participa en curso de Capacitación Justicia Restaurativa.
- Programa Multimodal Provincia de Chiloé, participa en curso de Capacitación de Primeros Auxilios Psicológicos.
- Programa PAI Angata participa en curso de Capacitación "Estrategia de Formación en competencias transversales y sensibilización para la atención de personas LGBTIQ+
- Manipuladoras de Alimentos de Residencia Nidal, participan en Capacitación de SEREMI de Salud de la Región de Los Ríos.

JULIO 2024:

- Proceso Actualización Antecedentes ante el Servicio Nacional de Menores.
- Programa PAI Angata participa en Jornada de Autocuidado de Equipo.
- Nuestra Institución participa de Proceso de Monitoreo a Instituciones, del Servicio de Protección Especializada a la Niñez y Adolescencia.
- Programa PAI Angata participa en capacitación “Taller de Terapia Dialéctica Conductual DBT”
- Programa Multimodal Provincia de Chiloe, participa Capacitación SENAME Region de Los Lagos; implementación SNRSJ y sistema de compras publicas.
- Encuentro deportivo de Jóvenes y Adolescentes PMM Proyecta Chiloé.
- Se da cuenta al Directorio del reporte semestral de Funcionamiento y Evaluación de Programas.
- Programa Multimodal Provincia de Chiloe, participa Capacitación perfiles criminales, ADIPA.
- Firma de Convenio Programa AFT PF Proyecta Ancud Quemchi.

AGOSTO 2024:

- Residencia Nidal participa en Jornada de Autocuidado de Equipo
- Programa PAI Angata participa en Jornada de trabajo online con Migraciones.
- Programa Multimodal Provincia de Chiloe participa en Jornada de Autocuidado de Equipo.
- Programa PAI Angata participa de charla informativa en torno a la estrategia "*4141 Línea de Prevención de suicidio".
- Programa PAI Angata participa de webinar sobre la Ley Integral contra la Violencia hacia las Mujeres que realiza el Ministerio de la Mujer y la Equidad de Género.
- Celebración Día del Niño en Programas.
- Residencia Nidal participa en capacitación "Gestantes y Consumo Problemático de Sustancias: Recomendaciones para la Prevención y Estrategias para el Abordaje Integral de Casos" - Red comunal de Niñez Chile Crece Contigo.

SEPTIEMBRE 2024:

- Programa PAI Angata participa en Feria Preventiva Mes de Fiestas Patrias en comuna de Chonchi.
- Residencia Nidal, presenta proyecto para Habilitación de Espacios Seguros para N.N.A. en Centros Residenciales.
- Adolescentes del Programa Pai Angata visitan Parque Municipal de Castro, celebración semana de la chilenidad.
- Residencia Nidal participa de capacitación uso y aplicación de instrumento “Caja de Herramientas”.
- Actividades de Fiestas Patrias en los distintos Programas.
- Programa AFT PF Ancud Quemchi, participa del Curso Programa Acompañamiento Familiar Territorial y Prevención Focalizada”, Academia de Formación Especializada Conectando Saberes; Servicio de Protección Especializada a la Niñez y Adolescencia.
- Contención a usuarios y sus familias, por accidente de adolescentes de nuestros Programas en la comuna de Castro.
- Contención a Programas por accidente de nuestros usuarios.
- Autocuidado de Equipo Programa Multimodal Provincia de Chiloe.

OCTUBRE 2024:

- Evaluación Anual del Programa Multimodal Provincia de Chiloe; desde el Servicio Nacional de Menores.
- Equipo del Programa PAI Angata participa en Capacitación “Abordaje Preventivo y Terapéutico del Consumo Problemático de Drogas en Adolescentes”.
- Nuestra Institución participa de mesas de trabajo zonales con Colaboradores Acreditados - Zona sur, convocado por Servicio de Protección Especializada a la Niñez y Adolescencia.
- Equipo del Programa PAI Angata participa SEMINARIO “Vacunación como derecho y vigilancia de salud pública en niños, niñas y adolescentes”
- Se Firma Convenio de Prorroga de la Residencia para Prescolares y Lactantes Nidal Proyecta.
- Autocuidado de Equipo Programa PAI Angata.
- Programas Provincia de Chiloe participan del 1 ° SEMINARIO DE SALUD MENTAL: “UNA MIRADA CONSCIENTE DE LA REALIDAD LOCAL”.
- Adolescentes del Programa Multimodal Provincia de Chiloe, participan de curso de Barbería.
- Se firma convenio habilitación de Espacios Seguros para Residencias; GORE Región de Los Ríos "RLP - Residencia Nidal Proyecta".

NOVIEMBRE 2024:

- Programa Multimodal Provincia de Chiloe, participa del Curso ADIPA: Instrumentos de evaluación en delitos comunes.
- Residencia Nidal participa de la capacitación, “HERRAMIENTAS Y ESTRATEGIAS DE TRASTORNOS DEL NEURODESARROLLO EN NNA”.
- Reunión con SENAME Región de Los Lagos, por no continuidad de Programas en Area de Responsabilidad Penal Adolescente.
- Programa Multimodal Provincia de Chiloe participa en Capacitación, ciclo formativo de prevención del suicidio.
- Programa PAI Angata participa de capacitación en “Prevención de Conducta Suicida”.
- Coordinadora Institucional de nuestra O.N.G. realiza reunión con el Equipo del Programa Multimodal Provincia de Chiloe, por cierre del Programa.
- Programa PAI Angata realiza Ceremonia de Egreso Alta Terapéutica del PAI Angata.

DICIEMBRE 2024:

- Programa Multimodal Provincia de Chiloe, realiza Ceremonia de certificación de Capacitaciones a Adolescentes del Programa.
- Autocuidado de Equipo Programa Multimodal Provincia de Chiloe.
- Coordinadora Institucional realiza visita a Residencia Nidal.
- Autocuidado de Equipo Programa PAI Angata.
- Celebración de Navidad en Residencia Nidal Valdivia.
- Entrega de regalos a niños, niñas y adolescentes en los programas.



**MAGDALENA TORO MONTECINO
PRESIDENTA ONG PROYECTA.**

b. Proyectos sujetos a rendición a terceros (públicos o privados)

NOMBRE DEL PROYECTO	Residencia de protección para primera infancia (lactantes y preescolares) RL PER Nidal Projecta
Patrocinador/financista	Servicio Nacional de Protección Especializada a la Niñez y Adolescencia
Público Objetivo / Usuarios	Niños y niñas, de 0 a 5 años 11 meses y 29 días, víctimas de graves vulneraciones de derechos que no cuentan con un adulto de su familia con capacidad para ejercer su cuidado y garantizar su bienestar.
Objetivos del proyecto	<p>Contribuir a garantizar la protección de los lactantes y preescolares, desarrollando acciones para la resignificación de experiencias de vulneración y su reinserción en un contexto familiar estable y protector, mediante una intervención residencial transitoria.</p> <p>Asegurar calidad de vida de lactantes y niños/as en primera infancia, para la satisfacción de sus necesidades básicas y la estimulación temprana.</p> <p>Reparar el daño biopsicosocial ocasionado a niños y niñas por las experiencias de vulneración de derechos.</p> <p>Restituir el derecho del niño o niña a vivir en una familia estable y protectora.</p>
Número de usuarios directos alcanzados	15
Actividades realizadas	<ul style="list-style-type: none"> • Elaboración de Rutina Diaria, de manera participativa con NNL, incorporando actividades diferenciadas y afines a sus intereses, que fortalezcan su desarrollo individual y social. • Proporcionar alimentación equilibrada y acorde a las necesidades de los NNL, con atención a sus preferencias alimentarias. • Formulación de Manual de Convivencia desde una perspectiva donde los NNL participen de forma activa. • Realizar actividades socioeducativas para la incorporación de hábitos de higiene con los NNL de residencia. • Realizar actividades socioeducativas para la incorporación de hábitos de convivencia social con los NNL de residencia. • Realizar proceso de acompañamiento educativo que fortalezcan los aprendizajes trabajados en el sistema escolar formal. • Disponer vestuario, accesorios y calzado necesario y acorde a temporada • Realizar actividades socioeducativas para la actuación en situaciones de crisis y emergencia. • Realizar salidas recreativas de manera permanente y sistemática que permita el desarrollo de los NNL en otros contextos que fortalecen su desarrollo social. • Mantener espacios residenciales seguros, limpios y acogedores para los NNL, funcionarios y las familias y/o adultos responsables que acuden al espacio residencial. • Sesiones terapéuticas individuales con NNL . • Sesiones con familia. • Evaluación de satisfacción de parte de los NNL usuarios de Residencia Nidal desde una perspectiva lúdica acorde a su curso de vida. • Evaluación de satisfacción por parte de los adultos responsables. • Sesiones socioeducativas de preparación para la vida diaria de los niños/as. • Sesiones socioeducativas para desarrollo de herramientas de autocuidado y establecimiento de límites personales y corporales en los NNL en Residencia Nidal.

	<ul style="list-style-type: none"> • Propiciar, fortalecer y acompañar los encuentros fraternales de los NNL con hermanos/as, ingresados en otras residencias de la red de protección especializada, con el fin mantener vínculos familiares positivos y gratificantes con miembros del grupo familiar de origen. • Realizar actividades pedagógicas y socioeducativas de conocimiento o reconocimiento del espacio socio geográfico, cultural y ambiental donde se desarrollan los niños/as, para favorecer su integración social y familiar. • Realizar jornadas de reflexión, intercambio de buenas prácticas, orientación y apoyo para los funcionarios, con la idea de fortalecer conductas bien tratantes hacia los NNL en residencia.
Resultados obtenidos	<p>Promedio de permanencia: 6 a 12 meses. Total, ingresos 2024: 32 Total, egresos 2024: 26 Principal motivo de Ingreso 2024: Protección transitoria por vulneración de derechos. Principal motivo de Egreso 2024: Terminó de Medida de Protección.</p>
Lugar geográfico de ejecución	Simpson N° 398 Valdivia.
¿Concluido al cierre del ejercicio?	SI <input type="checkbox"/> NO <input checked="" type="checkbox"/>

NOMBRE DEL PROYECTO	Programa de Acompañamiento Familiar Territorial Proyecta y Prevención Focalizada Ancud Quemchi.
Patrocinador/financista	Servicio Nacional de Protección Especializada a la Niñez y Adolescencia
Público Objetivo / Usuarios	El programa atenderá a niños, niñas y adolescentes menores de 18 años y sus familias, que califican en una situación de desprotección inicial a intermedia.
Objetivos del proyecto	<p>Contribuir a la interrupción y resignificación de las experiencias de violencia que han vivido los niños, niñas y adolescentes en sus contextos familiares evitando su cronificación.</p> <p>Desarrollar procesos terapéuticos con el niño/a o adolescente para el abordaje de sus experiencias adversas de violencias que permitan el desarrollo de su agencia personal.</p> <p>Realizar procesos de acompañamiento terapéutico familiar con los adultos/as para el desarrollo de prácticas de crianza protectoras y que consideren las necesidades de sus niños, niñas o adolescentes.</p> <p>Fortalecer los recursos y factores protectores del niño/a o adolescente que han sufrido situaciones de violencia y, de su familia, que participan del programa Acompañamiento Familiar Territorial, de manera de prevenir la ocurrencia de nuevas experiencias adversas.</p> <p>Fortalecer la vinculación del niño/a o adolescente y su familia con redes de apoyo, favoreciendo las prácticas de crianza, a través de la articulación de soportes intersectoriales y comunitarios.</p>
Número de usuarios directos alcanzados	80
Actividades realizadas	<ul style="list-style-type: none"> • Vinculación Terapéutica con Niños, Niñas, Adolescentes y familia. • Acompañamiento Terapéutico con Niños, Niñas, Adolescentes y familia. • Talleres grupales participativos con Niños, Niñas, Adolescentes y familia. • Actividades participativas con redes institucionales • Coordinación Intersectorial y Socio Comunitario acorde a las necesidades de los Niños, Niñas, Adolescentes, sus familias y/o adultos a cargo de su cuidado.

Resultados obtenidos	Promedio de permanencia: 6 a 18 meses. Total, ingresos 2024:110 Total, egresos 2024: 25 Principal motivo de Ingreso 2023: Medida de Protección por Vulneración de Derechos Principal motivo de Egreso 2023: Terminó de Medida de Protección.
Lugar geográfico de ejecución	Aníbal Pinto 355 Ancud.
¿Concluido al cierre del ejercicio?	SI <input type="checkbox"/> NO <input checked="" type="checkbox"/>

NOMBRE DEL PROYECTO	Programa Multimodal Proyecta Chiloé.
Patrocinador/financista	Servicio Nacional de Menores.
Público Objetivo / Usuarios	Jóvenes imputados o sancionados por la Ley N° 20.084.
Objetivos del proyecto	Que los jóvenes ingresados al programa multimodal, imputados o sancionados por la Ley N° 20.084, cuenten con una atención que aborde integralmente su situación penal y sus requerimientos psicosociales, promoviendo su desistimiento delictual y una inserción social favorable.
Número de usuarios directos alcanzados	45
Actividades realizadas	Atención personalizada hacia las/os adolescentes y jóvenes debe utilizar a lo menos las siguientes estrategias: <ul style="list-style-type: none"> • Acompañamiento socioeducativo. • Coordinación judicial. • Trabajo de vinculación con la comunidad. • Gestión de caso. • Gestión de oferta programática. • Gestión de caso en simultaneidad.
Resultados obtenidos	Promedio de permanencia: 3 a 18 meses. Total, ingresos 2024: 38 Total, egresos 2024: 23 Principal motivo de Ingreso 2024: Medida o Sanción Ley 20.084. Principal motivo de Egreso 2024: Terminó de Medida o Sanción.
Lugar geográfico de ejecución	O Higgins 464 Interior Castro.
¿Concluido al cierre del ejercicio?	SI <input checked="" type="checkbox"/> NO <input type="checkbox"/>

NOMBRE DEL PROYECTO	Centro de Tratamiento y Rehabilitación PAI ANGATA Proyecta Chiloé.
Patrocinador/financista	Servicio Nacional para la Prevención y Rehabilitación del Consumo de Drogas y Alcohol
Público Objetivo / Usuarios	Adolescentes, menores de 20 años, que presenten consumo problemático de alcohol y/u otras drogas, ingresados a Programas bajo medida o sanción Ley 20084. Población General menor de 18 años que presenten consumo problemático de alcohol y/u otras drogas.
Objetivos del proyecto	Brindar tratamiento integral, oportuno, pertinente y de calidad, en modalidad ambulatoria adolescentes que presenten consumo problemático de alcohol y/u otras drogas, ingresados a Programas bajo medida o sanción Ley 20084; y Población general menores de 18 años.
Número de usuarios directos alcanzados	30
Actividades realizadas	<ul style="list-style-type: none"> • Modificar el patrón de adolescentes que presentan consumo problemático de alcohol y/u otras drogas y sus consecuencias asociadas • Promover la activa participación de los equipos de tratamiento en las redes con otros programas de tratamiento públicos y privados, de mayor y menor complejidad e intensidad y con otros organismos de las redes sociales, sanitarias, comunitarias, educativas, psicosociales, etc.; • Facilitar que los equipos de tratamiento desarrollen, en conjunto con la red socio sanitaria, estrategias de problematización del consumo y motivación al cambio para el ingreso y adherencia al tratamiento; • Facilitar la articulación de los planes de intervención de los distintos equipos intervinientes; • Favorecer la participación de la familia y/o adultos significativos en los procesos terapéuticos de adolescentes; • Resguardar la continuidad de cuidados y el apoyo posterior al egreso de tratamiento.
Resultados obtenidos	<p>Promedio de permanencia: 6 a 10 meses.</p> <p>Total, ingresos 2024: 12</p> <p>Total, egresos 2024: 14</p> <p>Principal motivo de Ingreso 2024: Ingreso Voluntario para Tratamiento.</p> <p>Principal motivo de Egreso 2024: Alta Terapéutica.</p>
Lugar geográfico de ejecución	Galvarino Riveros N° 139 Castro.
¿Concluido al cierre del ejercicio?	SI <input type="checkbox"/> NO <input checked="" type="checkbox"/>

Grupo de interés	Forma de relacionamiento
Servicio Nacional de Menores	ONG Proyecta es reconocida desde el año 1997 como organismo colaborador del Servicio Nacional de Menores, recibiendo subvención para la ejecución de Programas tanto en el área de Protección como de Responsabilidad Penal Adolescente. El Servicio Nacional de Menores; supervisa, asesora y evalúa constantemente la ejecución Técnica y Financieramente de los Programas en Convenio.
Servicio Nacional de Protección Especializada a la Niñez y Adolescencia.	El Servicio Nacional de Protección Especializada a la Niñez y Adolescencia, supervisa, asesora, fiscaliza y evalúa constantemente la ejecución Técnica y Financieramente de los Programas en Convenio.
Servicio Nacional para la Prevención y Rehabilitación del Consumo de Drogas y Alcohol	El Servicio Nacional para la Prevención y Rehabilitación del Consumo de Drogas y Alcohol supervisa, asesora y evalúa constantemente la ejecución Técnica y Financieramente de los Programas en Convenio.
Tribunales de Familia	El Ingreso de los niños, niñas y adolescentes a nuestros programas del Área de Protección, es en su mayoría por derivación de los Tribunales de Familia, a través de medida de protección, por ser víctimas de vulneraciones de derechos.
Tribunales de Garantía	El Ingreso de los adolescentes a nuestros programas del Área de Responsabilidad Penal Adolescente, es por derivación de los Tribunales de Garantía, a través de una sanción o medida bajo la ley 20084.
Organizaciones de la Sociedad Civil	Participación en distintas instancias integradas por organizaciones de sociedad civil, con el fin de propender acciones de incidencia de políticas públicas, buenas prácticas y cooperación para el logro de los objetivos de nuestros Programas en ejecución.

2.7 Prácticas relacionadas con la evaluación y medición de la satisfacción de los usuarios

Cada Programa en ejecución cuenta con buzón y/o Libro de sugerencias, reclamos y felicitaciones, el cual mensualmente se apertura, elaborando un acta con los hallazgos.

También se realizan Encuestas de Satisfacción Usuaría, de acuerdo a la edad de nuestros niños, niñas y adolescentes atendidos y a sus adultos referentes, en los casos que hubiere.

La información desde los Programas es enviada a la Coordinadora Institucional en forma mensual, quien informa al Directorio de la Institución semestralmente.

2.8 Participación en redes y coordinación con otros actores

Cada Programa en ejecución cuenta con buzón y/o Libro de sugerencias, reclamos y felicitaciones, el cual mensualmente se apertura, elaborando un acta con los hallazgos; además de los canales disponibles en la página web.

También se realizan Encuestas de Satisfacción Usuaría, de acuerdo con la edad de nuestros niños, niñas y adolescentes atendidos; y a sus adultos referentes, en los casos que hubiere.

La información desde los Programas es enviada a la Coordinadora Institucional en forma mensual, quien informa al Directorio de la Institución semestralmente.

2.9 Reclamos o Incidentes

Durante el año 2024, nuestra Institución no recibió ningún reclamo.

2.10 Prácticas de gestión ambiental

No realiza gestiones relacionadas con la temática del Medio Ambiente

3. Información de desempeño

3.1 Objetivos e indicadores de gestión

Objetivo específico	Indicador	Meta	Resultado
Lograr mantener un 100% de plazas ocupadas en los distintos Programas que se ejecutan.	Cantidad de plazas asignadas por Programa.	100%	<p>Para el año 2024: Se Logró un 100% en los programas en convenio con el Servicio Nacional de Protección Especializada a la Niñez y Adolescencia.</p> <p>Se Logró un 100% en el programa en convenio con el Servicio Nacional de Menores.</p> <p>Se logró en un 100% en el programa en convenio con el Servicio Nacional para la Prevención y Rehabilitación del Consumo de Drogas y Alcohol</p>
Lograr atender a lo menos al 90% de los casos derivados a nuestros Programas que se ejecutan.	Cantidad de Casos derivados a los Programas.	90%	<p>Para el año 2024: Se Logró un 100% de atención de los casos derivados en los programas en los tiempos comprometidos, en todos los programas en convenio con los distintos Servicios.</p>

3.2 Indicadores financieros

CUADRO DE INDICADORES FINANCIEROS

a. Ingresos Operacionales (en M\$)	2024	2023
- Con restricciones	1.344.896	986.930
- Sin restricciones	1.724	
TOTAL DE INGRESOS OPERACIONALES	1.346.620	986.930
b. Origen de los ingresos operacionales:		
$\frac{\text{Ingresos Provenientes del extranjero}}{\text{Total Ingresos Operacionales}} \times 100$	%	%
c. Otros indicadores relevantes:		
$\frac{\text{Donaciones Acogidas a Beneficios Tributarios}}{\text{Total ingresos Operacionales}} \times 100$	%	%
$\frac{\text{Gastos de dirección y administración}}{\text{Ingresos operacionales}} \times 100$	13.7 %	8.4 %
$\frac{\text{Remuneración principales Ejecutivos}}{\text{Total remuneraciones}} \times 100$	%	%

4. ESTADOS FINANCIEROS

4.1 BALANCE GENERAL

31 DE DICIEMBRE DE 2023 y 2022

ACTIVOS	2024 M\$	2023 M\$
Circulante		
4.11.1 Disponible: Caja y Banco	815.226	1.224.415
4.11.2 Inversiones temporales		
4.11.3 Cuentas por cobrar (neto)		
4.11.3.1 Donaciones por recibir		
4.11.3.2 Subvenciones por recibir	97.801	72.103
4.11.3.3 Cuotas sociales por cobrar		
4.11.3.4 Por cobrar a personas y entidades relacionadas		
4.11.3.5 Varios deudores		
4.11.4 Otros activos circulantes		
4.11.4.1 Existencias		
4.11.4.2 Impuestos por recuperar		
4.11.4.3 Gastos pagados por anticipado		
4.11.4.4 Otros		
4.11.5 Activos circulantes con restricciones		
4.11.0 Total Activo Circulante	913.027	1.296.518

Activo Fijo		
4.12.1 Terrenos		
4.12.2 Construcciones		
4.12.3 Muebles y útiles		
4.12.4 Vehículos		
4.12.5 Otros activos fijos		
4.12.6 (-) Depreciación acumulada		
4.12.7 Activos fijos con restricciones (neto)		
4.12.8 Activos fijos reservados (neto)		
4.12.0 Total Activo Fijo Neto	0	0

PASIVOS Y PATRIMONIO	2024 M\$	2023 M\$
Corto plazo		
4.21.1 Obligación con bancos e instituciones financieras		
4.21.2 Cuentas por Pagar		
4.21.2.1 Proveedores		
4.21.2.2 Por pagar a personas y entidades previsionales	6.708	14.527
4.21.2.3 Varios acreedores		
4.21.3 Fondos y proyectos en administración		
4.21.4 Otros pasivos		
4.21.4.1 Impuesto a la Renta por Pagar		
4.21.4.2 Retenciones	3.568	2.758
4.21.4.3 Provisiones		
4.21.4.4 Ingresos percibidos por adelantado		
4.21.4.5 Otros		
4.21.0 Total Pasivo a Corto Plazo	10.276	17.285

Largo Plazo		
4.22.1 Obligaciones con bancos e instituciones financieras		
4.22.2 Fondos y proyectos en administración		
4.22.3 Acreedores a largo plazo		
4.22.3.1 Préstamos de terceros		
4.22.3.2 Por pagar a personas y entidades relacionadas		
4.22.4 Provisiones		
4.22.5 Otros pasivos a largo plazo		
4.22.0 Total Pasivo a Largo Plazo	0	0

Otros Activos		
4.13.1 Inversiones financieras permanentes		
4.13.2 Otros activos con restricciones		
4.13.3 Otros activos reservados		
4.13.0 Total Otros Activos	0	0

4.20.0 TOTAL PASIVOS	10.276	17.285
----------------------	--------	--------

PATRIMONIO		
4.31.1 Sin restricciones (libre disponibilidad)		
4.31.2 Reservado para fines específicos		
4.31.3 Restringido	902.751	1.279.233.
4.31.0 TOTAL PATRIMONIO	811.657	1.279.233

4.10.0 TOTAL ACTIVOS	913.027	1.296.518
----------------------	---------	-----------

4.30.0 TOTAL PASIVOS Y PATRIMONIO	913.027	1.296.518
-----------------------------------	---------	-----------

4.2 ESTADO DE ACTIVIDADES

1 de enero al 31 de diciembre de 2024 y 2023

	2024 M\$	2023 M\$
Ingresos Operacionales		
Privados		
4.40.1.1 Donaciones	434	
4.40.1.2 Proyectos		
4.40.1.3 Aportes y cuotas sociales	1.290	
4.40.1.4 Venta de bienes y servicios		
4.40.1.5 Otros		
Estatales		
4.40.1.6 Subvenciones	1.320.185	966.064
4.40.1.7 Proyectos		
4.40.1.8 Bonos y Aguinaldos	16.311	20.476
4.40.1.9 Otros	8.400	390
4.40.0 Total Ingresos Operacionales	1.346.620	986.930
Gastos Operacionales		
4.50.1 Costo de remuneraciones	(991.091)	(912.285)
4.50.2 Gastos de actividades operacionales	(712.558)	(490.023)
4.50.3 Gastos de dirección y administración	(12.154)	(118.194)
4.50.4 Gastos Bonos y Aguinaldos	(16.311)	(28.391)
4.50.5 Castigo de incobrables		
4.50.6 Costo directo venta de bienes y servicios		
4.50.7 Otros costos de proyectos específicos		
4.50.7 Otros costos operacionales	(23.895)	
4.50.0 Total Costos Operacionales	(1.756.009)	(1.402.308)
4.60.0 Superávit (Déficit) Operacional	(409.389)	(415.378)

Ingresos No Operacionales		
4.71.1 Renta de inversiones		
4.71.2 Ganancia en venta de activos		
4.71.3 Indemnización seguros		
4.71.4 Otros ingresos no operacionales		
4.71.0 Total Ingresos No Operacionales	0	0
Egresos No Operacionales		
4.72.1 Gastos financieros		
4.72.2 Pérdida en venta de activos		
4.72.3 Pérdida por siniestros		
4.72.4 Otros gastos no operacionales		
4.72.0 Total Egresos No Operacionales	0	0
4.70.0 Superávit (Déficit) No Operacional	0	0
4.80.1 SUPERÁVIT / (DÉFICIT) ANTES DE IMPUESTOS Y PARTIDAS EXTRAORDINARIAS	(409.389)	(415.378)
4.80.2 Impuesto a la renta		
4.80.3 Aportes extraordinarios		
4.80.0 SUPERÁVIT / (DÉFICIT) DEL EJERCICIO	(409.389)	(415.378)

4.3 ESTADO DE FLUJOS DE EFECTIVO

1 de enero al 31 de diciembre de 2024 y 2023

	2024 M\$	2023 M\$
Flujo de efectivo proveniente de actividades operacionales		
4.91.1 Donaciones recibidas	434	
4.91.2 Ingresos por proyectos y subvenciones	1.320.185	966.064
4.91.3 Aportes y cuotas sociales	1.290	
4.91.4 Bonos y Aguinaldos	16.311	20.476
4.91.5 Otros Ingresos recibidos	8.400	390
4.91.6 Sueldos y honorarios pagados y Otros Pagados (menos)	(1.007.402)	(912.285)
4.91.7 Pago a proveedores (menos)	(668.483)	(490.023)
4.91.8 Impuestos pagados (menos)	(56.029)	
4.91.9 Otros desembolsos operacionales	(23.895)	
4.91.0 Flujo Neto Operacional	(409.189)	(415.378)
Flujo de efectivo proveniente de actividades de inversión		
4.92.1 Venta de activos fijos		
4.92.2 Compra de activos fijos (menos)		
4.92.3 Inversiones de largo plazo (menos)		
4.92.4 Compra / venta de valores negociables (neto)		
4.92.5 Intereses recibidos		
4.92.6 Otros flujos de inversión		
4.92.0 Flujo Neto de Inversión	0	0
Flujo de efectivo proveniente de actividades de financiamiento		
4.93.1 Préstamos recibidos		
4.93.2 Pago de préstamos (menos)		
4.93.3 Gastos financieros (menos)		
4.93.4 Fondos recibidos en administración		
4.93.5 Fondos usados en administración (menos)		
4.93.6 Otros flujos de financiamiento		
4.93.0 Flujo Neto de Financiamiento		
4.94.0 VARIACIÓN NETA DEL EFECTIVO	(409.189)	(415.378)
4.94.1 Saldo inicial de efectivo y efectivo equivalente	1.224.415	1.639.993
4.94.2 SALDO FINAL DE EFECTIVO Y EFECTIVO EQUIVALENTE	815.226	1.224.415

4.4 ESTADO DE MOVIMIENTOS PATRIMONIALES

1 de enero al 31 de diciembre 2024

	Patrimonio de Libre Responsabilidad M\$	Reservado para Fines Especifico M\$	Patrimonio Restringido M\$	Patrimonio Total M\$
EJERCICIO 2023				
Patrimonio al inicio	7.391			7.391
Reserva establecida				
Variación según estado de Actividades	330			330
Otros movimientos (excepcional, se deben explicar al pie)				
Patrimonio Final	7.721			7.721
EJERCICIO 2024				
Patrimonio al Inicia	7.721			7.721
Reserva Establecida				
Variación según estado de Actividades	450			450
Otros movimientos (excepcional, se deben explicar al pie)				
Patrimonio Final	8.171			8.171

1. Apertura de gastos y clasificación según estado de actividades

a. Apertura de resultados operacionales según restricciones

	Sin Restricciones	Ingresos Restringidos	Total
Ingresos Operacionales			
Públicos		1.344.896	1.344.896
Privados	1.724		1.724
Total ingresos operacionales	1.724	1.344.896	1.346.620
Gastos Operacionales			
Costo de Remuneraciones		(991.091)	(991.091)
Actividades Operacionales		(711.718)	(711.718)
Gastos Generales Dirección y Administración	(840)	(12.154)	(12.994)
Bonos y Aguinaldos		(16.311)	(16.311)
Castigo Incobrables			
Costo venta de bs. y servicios.			
Otros costos de proyectos		(23.895)	(23.859)
Total gastos operacionales	(840)	(1.755.169)	(1.756.009)
SUPERAVIT (DEFICIT)	884	(410.273)	(409.389)



Jorge Luis Yáñez Ruiz
Jefe Finanzas y RRHH

ESTADO DE RESULTADO
01 ENERO AL 31 DICIEMBRE 2024

RESULTADO OPERACIONAL \$ 1.336.495.758

INGRESO PROYECTO

AFE MEJOR NIÑEZ	\$	645.851.565
USS SENAME	\$	179.487.514
REMESA SENDA	\$	207.720.000
REMESA GORE	\$	9.090.909
BONOS Y AGUINALDOS	\$	16.311.449
OTROS APORTES	\$	278.034.321
TOTAL INGRESO OPERACIONAL	\$	1.336.495.758

GASTOS PROYECTOS \$ 1.392.386.386

GASTOS OPERACIÓN	\$	163.315.792
CONSUMOS BASICOS	\$	40.363.018
SERVICIOS GENERALES	\$	99.829.879
GASTOS PERSONAL	\$	991.090.948
RETENCIONES	\$	56.029.589
EQUIPAMIENTO	\$	25.445.711
BONOS Y AGUINALDOS	\$	16.311.449
TOTAL GASTO OPERACIONAL	\$	1.392.386.386

RESULTADO OPERACIONAL \$ -55.890.628

RESULTADO NO OPERACIONAL

INGRESOS \$ 10.124.170

CUOTAS SOCIALES	\$	1.290.000
INGRESOS VTA. ACTIVO FIJO	\$	8.400.000
DONACIONES Y OTROS INGRESOS	\$	434.170
TOTAL INGRESOS	\$	10.124.170

<u>GASTOS</u>			\$	33.086.005
GASTOS REINTEGRO SERVICIO	\$	23.894.533		
GASTOS MEJORAMIENTO PROYECTOS	\$	8.351.472		
GASTOS ADMINISTRACION	\$	840.000		
TOTAL GASTOS		33.086.005		

RESULTADO NO OPERACIONAL \$ **-22.961.835**

DEFICIT DEL EJERCICIO \$ **-78.852.463**

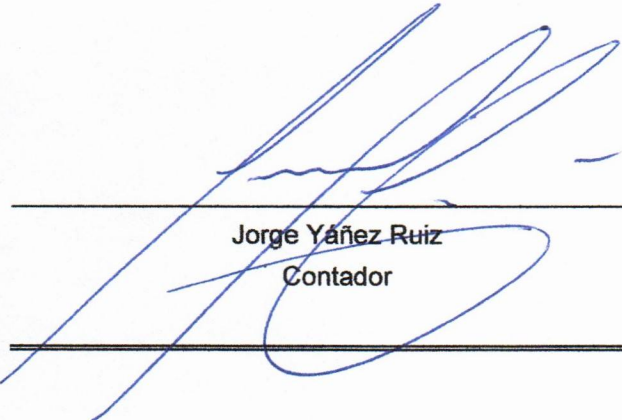

Jorge Yáñez Ruiz
Contador



Magdalena Toro Montecino
Rptante. Legal y Presidenta ONG PROYECTA

6. Manifestación de responsabilidad de la Dirección

Los abajo firmantes se declaran responsables respecto de la integridad y veracidad de la información incorporada en el presente informe anual, referido al 31 de diciembre de 2024:

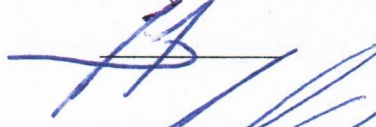
Nombre	Cargo	RUN	Firma
Magdalena Toro Montecino	Presidente	8.152.833-0	
María Alejandra Ríos Toro	Coordinadora Institucional	14.535.650-4	
Jorge Yáñez Ruiz	Jefe Fianzas y RRHH	10.666.725-K	